



INGRESOS DE LOS HOGARES MEXICANOS SEGÚN LA ENIGH 2024

Septiembre/2025 (I)

En breve

- En 2024, el **ingreso corriente promedio por hogar** fue de **\$25,955** mensuales.¹
- La **mayor parte proviene del trabajo**: **\$17,033 (65.6%)** del total.
- Las **transferencias** (pensiones, programas sociales, donativos, remesas, etc.) aportan **\$4,600 (17.7%)**. En los **deciles más bajos** su proporción llega a rondar el **24%** del ingreso.
- Entre **2022 y 2024**, el ingreso corriente promedio aumentó **\$2,491** reales:
 - Trabajo: **+\$1,613 (64.8% del aumento)**.
 - Transferencias: **+\$574 (23.0%)**.
 - Alquiler imputado de la vivienda: **+\$244 (9.8%)**.
 - Renta de la propiedad: **+\$58 (2.3%)**.
- La **proporción de personas con ingreso inferior a la Línea de Pobreza por Ingresos (LPI)**² bajó de **43.5% a 35.4%**.

Composición de los ingresos

El 30 de julio de 2025, el Instituto Nacional de Estadística y Geografía (INEGI) presentó los resultados de la Encuesta Nacional de Ingresos y Gastos de los Hogares (ENIGH) 2024, destacando, entre otras cosas, que el ingreso total promedio por hogar fue de **27,307 pesos mensuales**. Este se integró por el **ingreso corriente**, con un monto de **25,955 pesos**, y por **percepciones financieras y de capital**, con un valor de **1,352 pesos**.

De los **25,955 pesos mensuales del ingreso corriente**:

- **17,033 pesos (65.6 %)** provinieron del ingreso por **trabajo**.
- **4,600 pesos (17.7 %)** de “**transferencias**” en general, como pensiones, becas, donativos, remesas, transferencias en especie; dentro de éstas, los beneficios de programas gubernamentales promedian **\$833** al mes por hogar.
- **3,022 pesos (11.6 %)** se integraron por el costo estimado del **alquiler de la vivienda** (ingreso no monetario que representa el beneficio que obtiene un hogar por usar una vivienda propia sin pagar renta).

¹ **Ingreso corriente promedio**: promedio del ingreso recurrente por hogar en el periodo (p. ej. sueldos, apoyos gubernamentales, rentas, etc.); **percepciones financieras y de capital**: entradas extraordinarias que no son regulares ni se destinan al gasto corriente (p. ej. tandas, préstamos, etc.); **ingreso total promedio**: promedio del ingreso corriente más percepciones financieras y de capital.

² Umbral monetario equivalente al costo de la canasta alimentaria + no alimentaria; si el ingreso corriente per cápita del hogar es menor a ese umbral (urbano/rural), se considera en pobreza por ingresos.

- 1,278 pesos (4.9 %) se generaron por la renta de la propiedad (ganancias por inversiones o el arrendamiento de otras propiedades).

En los deciles bajos, las transferencias pesan más

Aunque el promedio nacional en 2024 es 17.7% del ingreso corriente, en el decil I las transferencias monetarias rondan el 24% (Cuadro 1).

Cuadro 1. Distribución del ingreso per cápita mensual, según fuente de ingreso y decil (2024)

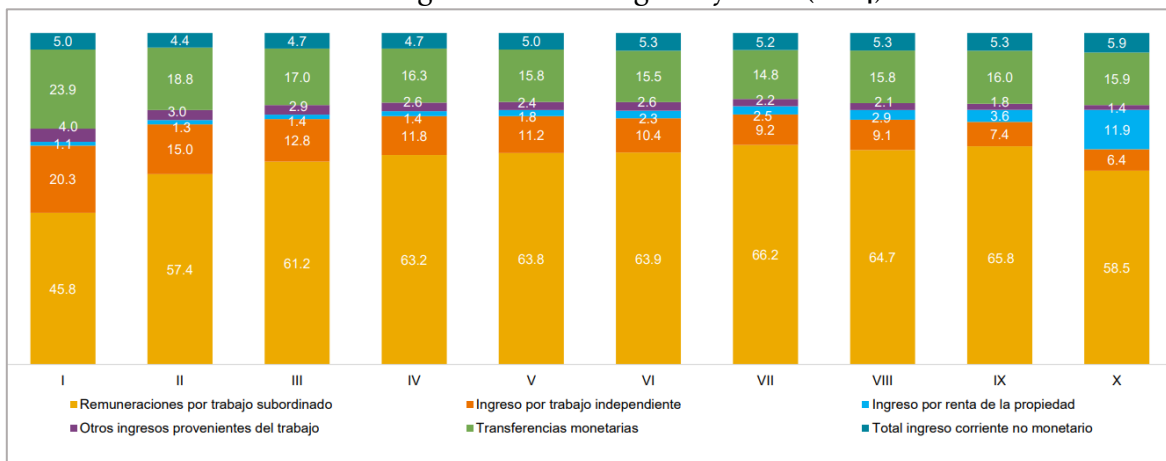

Fuente: INEGI (2025). *Pobreza multidimensional 2024. Presentación de resultados.*

Si miramos solo los **beneficios de programas de gobierno**, en ese mismo decil ascienden a 15.2%; el resto corresponde a **pensiones, becas, donativos, remesas y apoyos en especie** (Cuadro 2).

Cuadro 2. Porcentaje del ingreso corriente promedio trimestral correspondiente a transferencias gubernamentales, según deciles de hogares

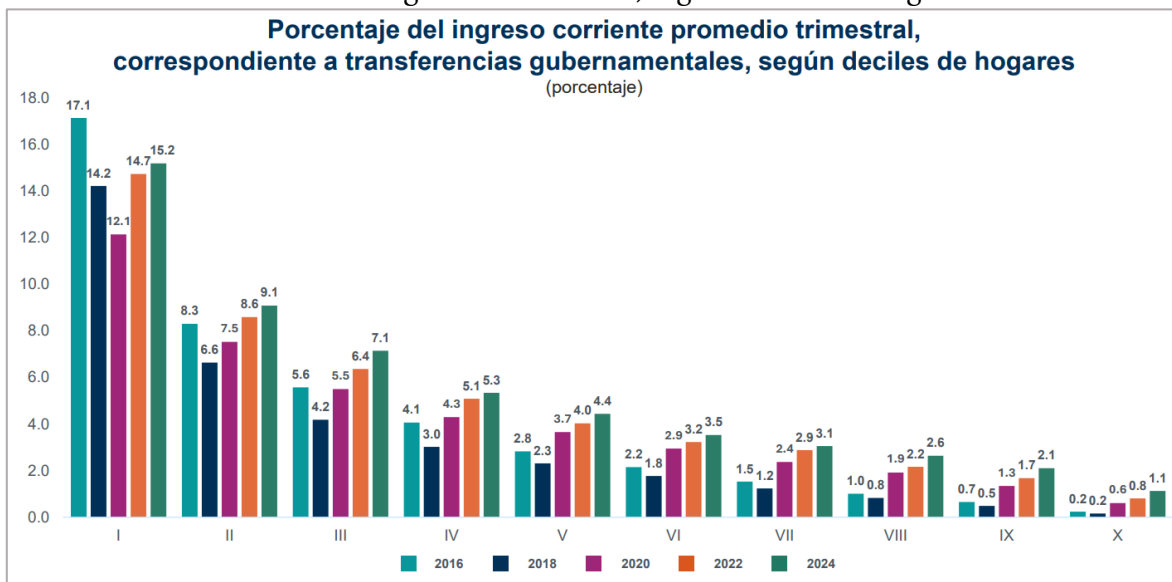

Fuente: INEGI (2025). *Encuesta Nacional de Ingresos y Gastos de los Hogares 2024, Presentación de resultados.*

Entonces... ¿cuánto aportó el ingreso laboral a la caída de la pobreza?

Entre 2022 y 2024, la población con ingreso inferior a la LPI cayó de 43.5% a 35.4% (Cuadro 3), y, en ese mismo lapso, el ingreso por trabajo del hogar creció 10.5% real (Cuadro 4).

Cuadro 3. Población con ingreso inferior a las LPI

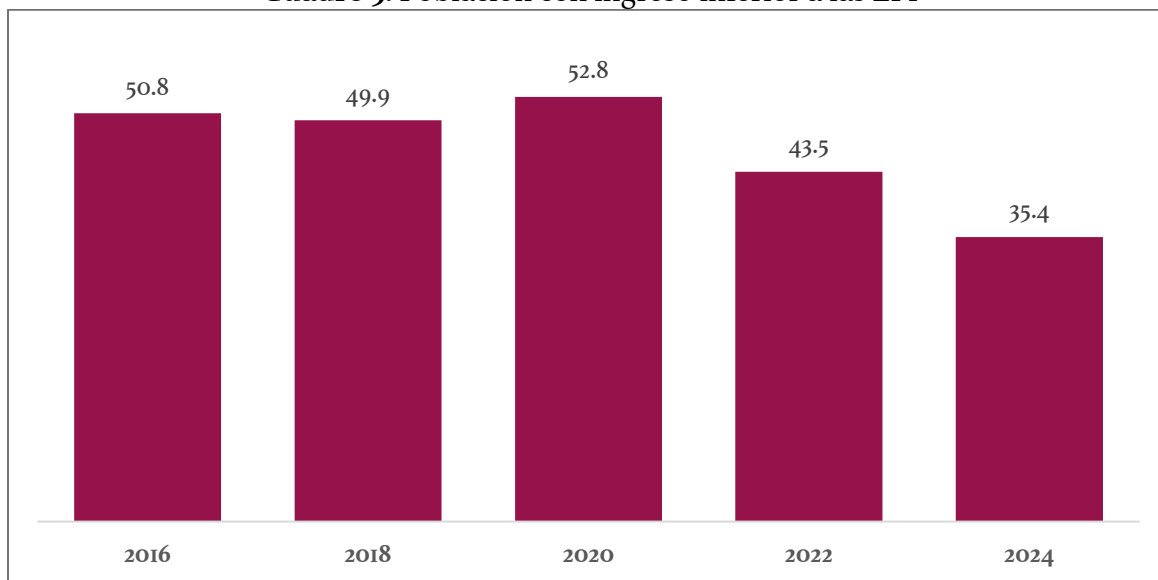

Fuente: INEGI (2025). *Pobreza multidimensional 2024. Presentación de resultados.*

Cuadro 4. Variación porcentual del ingreso corriente promedio trimestral, según principales fuentes de ingreso

Composición de las principales fuentes de ingreso	Variación porcentual			
	2016-2018	2018-2020	2020-2022	2022-2024
Ingreso corriente	-4.2 ^{1/}	-5.8	11.0	10.6
Ingreso por trabajo	0.4 ^{1/}	-10.7	14.3	10.5
Remuneraciones por trabajo subordinado	0.0 ^{1/}	-10.8	14.0	12.1
Ingresos por trabajo independiente	4.7 ^{1/}	-10.2	25.8	1.2 ^{1/}
Ingresos de otros trabajos	-3.2 ^{1/}	-8.9	-13.6	5.2 ^{1/}
Renta de la propiedad	-36.2 ^{1/}	-13.6 ^{1/}	6.8 ^{1/}	4.8 ^{1/}
Ingresos provenientes de cooperativas, sociedades y empresas que funcionan como sociedades	-41.4 ^{1/}	-13.5 ^{1/}	6.9 ^{1/}	4.5 ^{1/}
Arrendamiento de activos tangibles y financieros	-2.0 ^{1/}	-14.3 ^{1/}	6.3 ^{1/}	5.7 ^{1/}
Transferencias	-5.4	8.3	8.0	14.3
Jubilaciones, pensiones e indemnizaciones por accidente de trabajo, despido y retiro voluntario	0.2 ^{1/}	15.1	5.8	9.3
Becas provenientes del gobierno y de instituciones	-26.6	-2.3 ^{1/}	-13.2	1.9 ^{1/}
Donativos en dinero provenientes de instituciones y otros hogares	-0.6 ^{1/}	-6.6	2.6 ^{1/}	10.1
Ingresos provenientes de otros países	2.9 ^{1/}	-1.4 ^{1/}	39.2	-18.1
Beneficios provenientes de programas gubernamentales	-21.1	50.4	33.6	27.3
Transferencias en especie de otros hogares	-8.9	-3.4 ^{1/}	-4.2 ^{1/}	14.5
Transferencias en especie de instituciones	-12.7	-22.5	-9.9 ^{1/}	74.8
Estimación del alquiler de la vivienda	-3.3	8.0	0.7 ^{1/}	8.8
Otros ingresos corrientes	-2.6 ^{1/}	-5.8 ^{1/}	10.5 ^{1/}	5.9 ^{1/}

Fuente: INEGI (2025). *Encuesta Nacional de Ingresos y Gastos de los Hogares (ENIGH), Comunicado de Prensa 112/24.*

Si descomponemos el aumento total del ingreso corriente (2022-2024) (visible en el Cuadro 5) por fuentes, tenemos lo siguiente:

- **Ingreso corriente total:** de \$23,464 (2022) a \$25,955 (2024) → + \$2,491.
- **Ingreso por trabajo:** de \$15,420 a \$17,033 → + \$1,613 (64.8% de la variación total).

- **Transferencias:** de \$4,026 a \$4,600 → + \$574 (23.0%).
- **Estimación del alquiler de la vivienda (ingreso no monetario):** de \$2,778 a \$3,022 → + \$244 (9.8%).
- **Renta de la propiedad:** de \$1,220 a \$1,278 → + \$58 (2.3%).
- **Otros:** de \$21 a \$22 → + \$1 (0.0%).

Entonces, el 65% del incremento se explica por ingreso laboral. Es decir, el motor principal del alivio por ingresos fue el laboral.

Cuadro 5. Ingreso corriente promedio mensual, según principales fuentes de ingreso

Composición de las principales fuentes de ingreso	Promedio					Variación porcentual				
	2016	2018	2020	2022	2024	2016-2018	2018-2020	2020-2022	2022-2024	2016-2024
Ingreso corriente	23 416	22 440	21 133	23 464	25 955	-4.2^{1/}	-5.8	11.0	10.6	10.8
Ingreso por trabajo	15 044	15 102	13 487	15 420	17 033	0.4^{1/}	-10.7	14.3	10.5	13.2
Remuneraciones por trabajo subordinado	12 784	12 781	11 396	12 988	14 555	0.0 ^{1/}	-10.8	14.0	12.1	13.8
Ingresos por trabajo independiente	1 687	1 767	1 586	1 995	2 019	4.7 ^{1/}	-10.2	25.8	1.2 ^{1/}	19.7
Ingresos de otros trabajos	573	554	505	437	459	-3.2 ^{1/}	-8.9	-13.6	5.2 ^{1/}	-19.8
Renta de la propiedad	2 072	1 323	1 142	1 220	1 278	-36.2^{1/}	-13.6^{1/}	6.8^{1/}	4.8^{1/}	-38.3^{1/}
Ingresos provenientes de cooperativas, sociedades y empresas que funcionan como sociedades	1 799	1 055	913	976	1 020	-41.4 ^{1/}	-13.5 ^{1/}	6.9 ^{1/}	4.5 ^{1/}	-43.3 ^{1/}
Arrendamientos de activos tangibles y financieros	274	268	230	244	258	-2.0 ^{1/}	-14.3 ^{1/}	6.3 ^{1/}	5.7 ^{1/}	-5.7 ^{1/}
Transferencias	3 636	3 441	3 726	4 026	4 600	-5.4	8.3	8.0	14.3	26.5
Jubilaciones, pensiones e indemnizaciones por accidente de trabajo, despido y retiro voluntario	1 561	1 563	1 800	1 904	2 081	0.2 ^{1/}	15.1	5.8	9.3	33.4
Becas provenientes del gobierno y de instituciones	71	52	51	44	45	-26.6	-2.3 ^{1/}	-13.2	1.9 ^{1/}	-36.6
Donativos en dinero provenientes de instituciones y otros hogares	492	489	456	468	515	-0.6 ^{1/}	-6.6	2.6 ^{1/}	10.1	4.8 ^{1/}
Ingresos provenientes de otros países	172	177	175	243	199	2.9 ^{1/}	-1.4 ^{1/}	39.2	-18.1	15.7
Beneficios provenientes de programas gubernamentales	413	326	490	654	833	-21.1	50.4	33.6	27.3	101.9
Transferencias en especie de otros hogares	626	570	551	528	604	-8.9	-3.4 ^{1/}	-4.2 ^{1/}	14.5	-3.5 ^{1/}
Transferencias en especie de instituciones	302	263	204	184	321	-12.7	-22.5	-9.9 ^{1/}	74.8	6.5 ^{1/}
Estimación del alquiler de la vivienda	2 643	2 554	2 759	2 778	3 022	-3.3	8.0	0.7^{1/}	8.8	14.4
Otros ingresos corrientes	20	20	19	21	22	-2.6^{1/}	-5.8^{1/}	10.5^{1/}	5.9^{1/}	7.4^{1/}

Fuente: INEGI (2025). *Encuesta Nacional de Ingresos y Gastos de los Hogares (ENIGH)*, Comunicado de Prensa II2/24.

Una probable explicación es que los aumentos sostenidos del salario mínimo en los últimos años elevaron el **piso salarial** y comprimieron la parte baja de la distribución: no solo subió el sueldo de quienes ganan el mínimo, también el de quienes están **cerca del mínimo**, incluidos muchos en la **informalidad**.³ Entre 2022 y 2024, el **ingreso por trabajo**

³ El “Efecto faro”, un concepto de la sociología y la economía que describe cómo los cambios en los ingresos o en el consumo de ciertos grupos sociales (en especial los de mayores recursos o estatus) funcionan como referencia o señal para otros grupos, influyendo en sus aspiraciones y comportamientos.

explicó **65%** del crecimiento del ingreso corriente de los hogares; dentro de ese componente, el empuje provino de **mejores salarios reales en la base y de más ocupación**, y ahí el mínimo fue una palanca clave. No fue el único factor (ayudaron transferencias y la **desinflación**), pero sí fue uno de los **motores principales** que permitió que más hogares rebasaran la **línea de pobreza por ingresos**.

Un apunte metodológico

La ENIGH capta el **ingreso corriente** —monetario y no monetario— y su **composición por fuentes**. La medición por ingresos **no sustituye** a los indicadores de **carencias sociales**; más bien los **complementa**. Por ello, el seguimiento integral debe mirar simultáneamente **ingresos, precios, empleo y condiciones de vida**. Con esa mirada, 2024 dejó una señal nítida: **el empleo** tiró del ingreso promedio y **las transferencias** reforzaron el piso de bienestar en los hogares más vulnerables. El reto es **convertir** esa mejora en una **tendencia**.

Referencias:

- Instituto Nacional de Estadística y Geografía (INEGI). (2025, 30 de julio). *Encuesta Nacional de Ingresos y Gastos de los Hogares (ENIGH) 2024. Comunicado de prensa II2/25*. <https://www.inegi.org.mx/contenidos/saladeprensa/boletines/2025/enigh/ENIGH2024.pdf>
- (2025, 13 de agosto). *Pobreza multidimensional 2024. Presentación de resultados*. https://www.inegi.org.mx/contenidos/desarrollosocial/pm/doc/pm_presentacion_2024.pdf
- (2025, julio). *Encuesta Nacional de Ingresos y Gastos de los Hogares (ENIGH) 2024. Presentación de resultados*. https://www.inegi.org.mx/contenidos/programas/enigh/nc/2024/doc/enigh2024_ns_presentacion_resultados.pdf